感谢名单
扫描：睡神 丌dhx
特别鸣谢
敖厂长
佛爷
陆尼卡
刘屿
青蛙河边跳
姚晓岚
曹越
黄河
黄健
海星
骑士
柴可
方形仙人球
于善洋
本·拉风
Katana

严禁一切商业交易

睡神扫描
微信：shuishen

LEVEL UP 游戏城寨

试读本

0 LeveL

2006.3

游戏 · 网络互动志

[Game Express]

教父

[Up Guide]

怪物王国 宝石召唤师

[Web Show]

一封个性的情书

一年365朵花你是哪一朵

[私房话]

找不到女朋友的男生的特点

[动漫游]

少女情怀总是诗

——浪漫萝莉塔

[烈舞阿婆]

FFXII全民剧情大猜想

UP TEAM 新闻组招募组员

[一刀侃死你]

英雄难过美人关

——与美女探讨感性话题

作为一款RPG游戏，《怪物王国 宝石召唤师》强调的却并不是剧情，而是怪物的收集以及炼成部分。因此游戏的基本系统、画面等方面并没有什么突出的部分。而怪物收集部分大幅提高了游戏的耐玩性，同时怪物的炼成部分十分繁杂。本期就给大家公开所有怪物的合成进化表。

怪物王国 宝石召唤师
モンスターキングダム　ジュエルサモナー
推荐玩家年龄 | 全年龄
PSP　RPG　2006.2.23
・SCE　・1人
・日 版　・4800日元

融合炼成

可以通过“炼成器”来强化怪物的属性。此时怪物必须在仓库中保管，装备中的怪物无法进行强化。另外在强化过程中如果满足一定条件的话，可以进化成更强大华丽的高级怪物。在晶石盘里安装晶石后，右边会显示完成炼成之后可以获得的技能一栏，当完成融合之后可以从此一栏中可以获得一项技能。

游戏小技巧

加快炼成速度

很简单，只要炼成过程中记录，退到PSP主页面更改时间就可以。有一些特定的怪物需要在特定时间内完成，只要把时间调至指定时间，很容易就能把想要的怪物合成出来。

快速跳过对白

本作中有很多无用的对话台词，可能有不少玩家都觉得很不耐烦。在对话中按□键就可以快速跳过对话。在选项中把语音调OFF的话，效果会更好。

随时获得想得到的技能

在怪物炼成过程中取消炼成的话消耗的晶石会消失，但同时可以像结束炼成的时候一样给怪物选择一个技能。只为获得技能进行炼成的时候非常好用。

一举揭晓所有怪物进化表！

“怪物炼成”是本作的一大耐玩要素之一。玩家可以通过炼成可以将从低级的怪物进化到强力的高级怪物。怪物炼成是通过修道会的“炼成工房”或者主菜单的“炼成”指令来实现。工房的两位炼成师分别拥有不同的特征，可以根据两个人的特征来更有效地进行炼成。

ジェロウ（老头）的特征

擅长属于暗属性（冰、水、土、暗）晶石的炼成。炼成所需时间短，附带技能的成功率低。可以进行技能的强化炼成。

ミカエラ（美女）的特征

擅长属于光属性（火、风、雷、光）晶石的炼成。炼成所需时间常，附带技能的成功率高。可以进行能力值的强化炼成。

表中左上方的数字表示怪物图鉴中的编号，下排的数字表示该属性的必要的晶石数，括号中的数字表示包括其他属性的必要晶石。比如说想合成1号怪物キングワイバーン风×10（20），必要的晶石总数至少20个以上，其中必须包括10个风晶石。

93 プチデビル 暗 —	94 リーパー 暗 暗×5 (10) 18点～6点	95 アーリマン 暗 暗×10 (15) 18点～6点
96 プチエンジェル 光 土×10 (30) 6点～18点	57 スリムバード 风 —	58 エレガントバード 风 风×10 (15) 6点～18点
2 ワイバーンパピー 风 —	3 ワイバーン 风 风×5 (5)	1 キングワイバーン 风 风×10 (20)
5 ファイアワイバーン 火 火×5 (10)	4 ダークワイバーン 暗 暗×5 (10)	15 メタルワイバーン 暗 暗×10 (30) 23点～3点
10 ウルフ 冰 —	11 アイスウルフ 冰 冰×5 (5)	14 ブリザードウルフ 冰 冰×10 (20)
12 ロックウルフ 土 土×10 (20)	13 サンダーウルフ 雷 雷×10 (20)	17 フェンリル 暗 冰×10 (20) 18点～6点
6 ベヒモ 土 —	7 ベヒモス 土 土×5 (10)	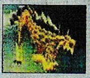
8 ダークベヒモス 暗 暗×5 (10)	9 キングベヒモス 暗 暗×10 (20)	16 メタルベヒモス 暗 暗10 (30)23点～3点
18 アルマジロ 土 —		22 アイスマンモス 冰 冰×10 (20)
19 ビッグアルマジロ 土 土×5 (10)	21 ライノ 土 土×5 (15)	20 トリケラトプス 土 土×10 (20)
31 フェアリーラビット 风 —	32 ピクシーラビット 风 风×5 (5)	34 ホーリーラビット 光 光×10 (20) 10点～16点
	33 エルフィンラビット 风 风×10 (10)	35 ダークラビット 暗 暗×10 (20) 23点～3点
36 レオ 火 —	37 ファイアーレオ 火 火×5 (5)	40 ブレイズレオ 火 火×10 (20)
38 ウインドレオ 风 风×5 (10)	39 ウォーターレオ 水 水×5 (10)	34 ホーリーレオ 光 光×10 (30) 6点～18点
42 イモムシ 光 —	86 サンドマン 土 —	90 キングサンドマン 土 土×5 (15)
60 ビートル 雷 雷×5 (5)4点～5点	61 クリスタルビートル 风 风×5 (5)	62 ビートルキング 火 雷×10 (10)
44 ロックタートル 水 —	45 ミスリルタートル 水 水×5 (15)	87 フロッグマン 水 —
46 ダイヤタートル 冰 冰×5 (15)		91 フロッグマンロード 水 水×5 (15)

101 バイパー 土 —	102 ナーガ 土 土×5 (15)	103 シェンロン 光 土×10 (30) 6点～18点
59 サンドワーム 土 —	55 エルバード 水 —	56 エルエルバード 水 水×10 (15) 18点～6点
63 スコーピオン 土 土×5 (5)	64 マンティス 水 水×5 (5)	65 マンティスクイーン 冰 冰×10 (10)
77 リトルジラフ 雷 —	78 ジラフ 雷 雷×5 (5)	79 シルバージラフ 雷 雷×10 (20)
81 ファイアージラフ 火 火×5 (10)	83 アイスジラフ 冰 冰×5 (10)	80 キリン 雷 雷×20 (40)
82 フレイムジラフ 火 火×10 (20)	84 ブリザードジラフ 冰 冰×10 (20)	85 バードマン 风 —
88 サハギン 冰 —	92 サハギンロード 冰 冰×5 (15)	89 バードマンロード 风 风×5 (15)
97 グラスレイ 水 —	98 デザートレイ 火 任意晶石×5	99 ストームレイ 雷 任意晶石×15
100 メタルスティングレイ 暗 暗×10 (30) 23点～3点	47 フレイムタートル 火 —	48 マグマタートル 火 火×5 (15)
49 メイジホーク 雷 —	54 オアシスバード 水 水×5 (5)	52 フェニックス 火 火×5 (10)
23 ドラゴンパピー 火 —	26 ファイアードラゴン 火 火×10 (20)	27 ホーリードラゴン 光 光×10 (30) 6点～18点
24 ドラゴン 火 火×5 (10)	25 サンダードラゴン 雷 雷×10 (20)	
70 メア 风 —	71 ケルピー 光 光×5 (5)	72 ユニコーン 光 光×5 (10)
28 フォレストドラゴン 水 —	29 ウォータードラゴン 水 水×5 (15)	30 ポイズンドラゴン 暗 暗×10 (30)
50 サンダーバード 雷 —	51 ロック 风 风×5 (5)	68 マグマゴーレム 火 —
66 ゴーレム 土 —	67 サンダーゴーレム 雷 土×5 (15)	69 アーマーゴーレム 暗 火×5 (15)
74 トレント 光 —	75 エント 光 光×5 (10) 10点～17点	73 ヤングトレント 光 光×5 (15) 10点～17点
53 グリフォン 雷 —	41 メタルグリフォン 暗 暗×10 (30) 23点～3点	76 ユグドラシル 光 光×10 (20) 10点～17点

※104号－110号怪物是通过特殊剧情获得，本表未收录。

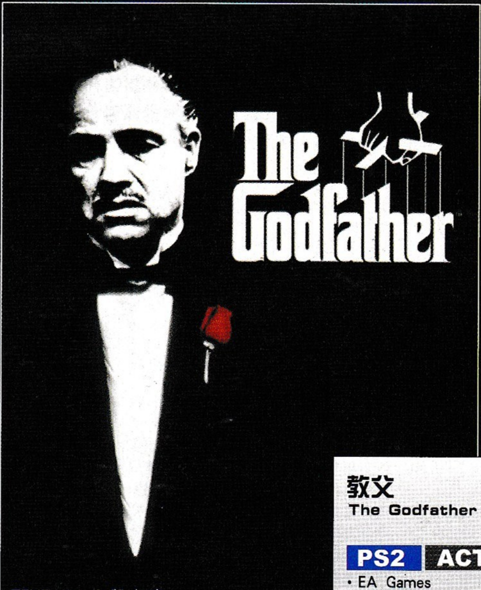

TEXT BY 六段音速

再现史诗般的宏篇巨制！

教父
The Godfather
推荐玩家年龄 | 18岁以上
PS2 **ACT** **2006.3.14**
· EA Games · 1人
· 美 版 · 49.99美元

《教父》，一部好莱乌历史上最具影响力的经典巨作，一部拥有史诗气魄的揭露黑社会内幕的影片，一幅气势恢弘的“社会图卷”……光是这些响亮的头衔就足以显示这部影片的伟大。《教父》讲述了美国黑手党的产生以及发展的全过程。现在EA要在PS2上以游戏的形式再现这部伟大的电影，你将有机会在黑帮横行的纽约大展拳脚，打拼出一片属于自己的天地。

原作人物重现江湖！

游戏除了会真实再现当年电影中的经典场景以外，还将重现包括马龙·白兰度，詹姆斯·卡恩和罗伯特·杜瓦尔在内的众多好莱乌明星的音容笑貌（注）。

不仅如此，玩家在游戏中还将与原作中的角色发生剧情，亲身体验电影中的经典情节。

《教父》电影FANS们可以在游戏中一饱眼福了。

随心所欲，纽约将是你的天下！

游戏采用了类似GTA（横行霸道）的开放式场景，玩家可以自由探索整个区域。开始的时候，你可以打劫出租车司机或某个商店，但是注意别让警察发现，如果把他们惹毛了可不是闹着玩的。

当具备一定的实力之后，你就可以扩大自己的势力。你可以向商店收取保护费，如果老板不干，你可以砸了他的店或是暴K他一顿。一旦你控制了这家店，以后你就可以定期来收保护费了。

◀ 别忘了孝敬警察和高官，这样自然有人给你网开一面。别再愣着了，开始为所欲为吧！下一任教父就是你！

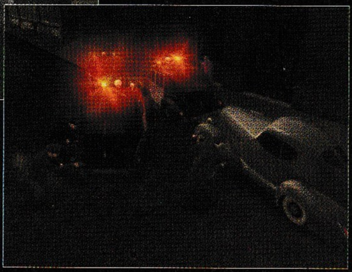

▶ 抢车这种活儿，其实还是比较讲究技术含量的。因此，行动时还是躲着点警察好，否则的话……

从街头混混到黑帮教父！

玩家扮演的是科莱恩家族的原创角色，你可以自己设计主人公的形象，光头、墨镜、纹身……总之设计的越痞越无赖越好。另外，你要不断打家劫舍来逐步提高在家族中的地位，在战斗中还可以提升包括格斗、射击、体力和处世经验等在内的多种技能。这其中要数处世经验的设定最有意思，其实说白了就是看你能不能罩得住。总之，要想成为家族中有重要影响力的人物，你就要不断地磨练自己。

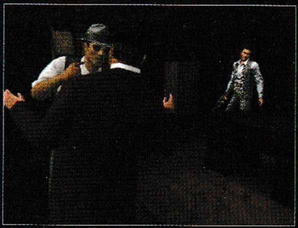

▲帮派斗争是你大显身手的好时机！你能否成为一个足以执掌黑手党的狠角色？

对于不听话的人就别跟他废话

注 马龙·白兰度先生在去年7月去世前曾答应EA在游戏中使用他的肖像和声音。

教父

© Electronic Arts All rights reserved

Web Show

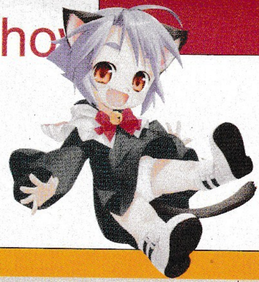

Web Show 开张了！这个栏目会刊登很多网络文章给大家欣赏。不过本期收录的恐怕都是火星文呢，楼主 rodman 向你介绍 KISS 女生的最佳方法，各位男生一定要认真学习！而叽叽喳喳转了一篇据说 N 个人看后神经会错乱的文章，老鹰乐队的《加州旅馆》你我都不会陌生，而用另一种全新形式翻译它的歌词那就太强了……最后levelup的原创专栏也开设了，本期就由版主 czk11 主打，带你回顾一下《高智能方程式 GPX》。

[转贴] 如此强的翻译歌词——加州旅馆

楼主：safuel

On a dark desert highway cool wind in my hair
Warm smell of colitas rising up through the air
Up ahead in the distance I saw a shimmering light
My head grew heavy and my sight grew dim
I had to stop for the night
There she stood in the doorway
I heard the mission bell
And I was thinking to myself
' This could be Heaven or this could be Hell'
Then she lit up a candle and she showed me the way
There were voices down the corridor,
I thought I heard them say...
Welcome to the Hotel California
Such a lovely place
Such a lovely face
Plenty of room at the Hotel California
Any time of year, you can find it here

月黑大漠路迢迢，　风高凛冽客思归，
人倦眼乏昏欲睡，　闻香忽见灯火碎，
但见有女娉婷立，　耳畔钟声如乐起，
天堂地狱两相忘，　浑然不似在人间，
秉烛引路过画廊，　人声嘈杂迎客至：
加州客栈诚待客，　虚位以侯游子回，

Her mind is Tiffany- twisted,
she got the Mercedes bends
She got a lot of pretty, pretty boys,
that she calls friends
How they dance in the courtyard, sweet summer sweat.
Some dance to remember, some dance to forget
So I called up the Captain,
' Please bring me my wine'
He said,' We haven' t had that spirit here
since nineteen sixty nine'
And still those voices are calling from far away,
Wake you up in the middle of the night
Just to hear them say...
Welcome to the Hotel California
Such a lovely place
Such a lovely face
They livin' it up at the Hotel California
What a nice surprise, bring your alibis

衣香鬓影佳人意，　玉郎终始为君来，
放歌纵舞前廊院，　香汗淋漓未尽欢：
纵使笙歌能醉月，　情未忘我怎忘情？
便向校官索美酒，　经年未备意阑珊，
午夜梦回旧馆舍，　声声呼唤充耳闻，
倦鸟羁留深林久，　此间乐哉不思飞，

Mirrors on the ceiling,
The pink champagne on ice
And she said ' We are all just prisoners here,
of our own device'
And in the master' s chambers,
They gathered for the feast
The stab it with their steely knives,
But they just can' t kill the beast
Last thing I remember, I was
Running for the door
I had to find the passage back
To the place I was before
' Relax,' said the night man,
We are programmed to receive.
You can checkout any time you like,
but you can never leave

宝镜倒映烛影晃，　寒冰装点酒色红，
宾客齐至成盛筵，　佳人美酒俱添光，
轻启朱唇惊四座，　投杯停箸不能食：
钢刀银叉手中持，　心魔犹在不能消，
自我羁押成囚徒，　吾辈颓然尚不知。
闻言仓皇寻旧路，　四顾茫茫无着处，
明朝更向何处去？　更者悠然言少歇：
纵然我辈长别离，　此生有命不能弃，
前路漫漫归旧旅，　生此回环无尽时。

[转帖] 您看懂了吗？据说 N 个人看后神经错乱

楼主：叽叽喳喳

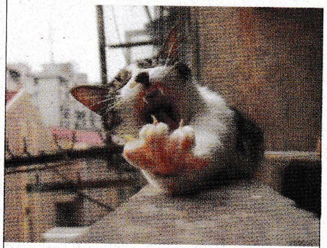

一九四五年的一天，克力富兰的孤儿院里出现了一个神秘的女婴，没有人知道她的父母是谁。她孤独地长大，没有任何人与她来往。直到一九六三年的一天，她莫明其妙地爱上了一个流浪汉，情况才变得好起来。可是好景不长，不幸事件一个接一个地发生。首先，当她发现自己怀上了流浪汉的小孩时，流浪汉却突然失踪了。其次，她在医院生小孩时，医生发现她是双性人，也就是说她同时具有男女性器官。为了挽救她的生命，医院给她做了变性手术，她变成了他。最不幸的是，她刚刚生下的小女孩又被一个神秘的人给虏走了。这一连串的打击使他从此一蹶不振，最后流落到街头变成了一个无家可归的流浪汉。直到一九七八年的一天，他醉熏熏地走进了一个小酒吧，把他一生不幸的遭遇告诉了一个比他年长的酒吧伙计。酒吧伙计很同情他，主动提出帮他找到那个使“他”怀孕而又失踪的流浪汉。唯一的条件是他必须参加伙计他们的“时间旅行特种部队”。他们一起进了“时间飞车”。飞车回到六三年时，伙计把流浪汉放了出去。流浪汉莫明其妙地爱上了一个孤儿院长大的姑娘，并使她怀了孕。伙计又乘“时间飞车”前行九个多月，到医院抢走了刚刚出生的小女婴，并用“时间飞车”把女婴带回到一九四五年，悄悄地把她放在克力富兰的一个孤儿院里。然后再把稀里糊涂的流浪汉向前带到了一九八五年，并且让他加入了他们的“时间旅行特种部队”。流浪汉有了正式工作以后，生活走上了正轨。并逐渐地在特种部队里混到了相当不错的地位。有一次，为了完成一个特殊任务，上级派他飞回一九七八年，化装成酒吧伙计去拉一个流浪汉加入他们的特种部队。

[转帖] KISS女生的最佳方法！

首先要满足以下条件

1 要在晚上
2 天气要冷
3 你和她的关系达到可以拉手拍肩膀的程度

具体步骤如下

冬天的晚上，你送她回家在车站等车时，对她说：你的耳朵红了，是不是很冷？她点头或说是，就完成了第一步。

帮她捂耳朵，是用手把她的耳朵完全抓在手里的方法，如果她不反对，就完成 50%了。

改变手的姿势，变成把她的小耳朵压在她的头两侧，记得要温柔。

双手大拇指慢慢移动，移动到她的眉稍，轻轻触碰并称赞她的眉毛。

拇指下移，碰到她的眼角，注意拉！这时候她一定会闭上眼睛，这是人的正常条件反射。

4 秒，从她闭眼开始计算，4 秒左右，注意！时间太短会被她觉得你是有意这样，时间太长她会睁开眼睛，4 秒刚刚好。

把你的唇贴上去（千万不要试着把她的头拉过来），轻轻一碰，离开，再稍重一点碰上去一亲，嘴唇张开，发出一点声音，结束。（这个吻只是门槛，千万不可恋战，以后还有的是机会）

松开手，如果她睁大眼睛看着你，和她对视 5 秒，抱住她。

如果她低头，在五秒后抱住她。

紧紧地，紧紧地，慢慢地，慢慢地，堕人爱河……

我只能祝有情人终成眷属喽！呵呵。

楼主：rodman

中国小吃 英文翻译

[转帖]

楼主：mars8d

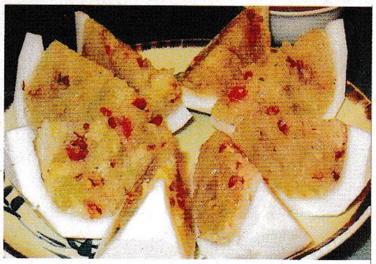

中国的饮食文化由来已久，但怎样把中国饮食介绍出去，怎样用英文来表达呢。虽然很多人喜欢以拼音来表达，但没吃过中国小吃的老外肯定是不能理解的，还是让我们一块来学习一下吧。

中式早点

烧饼	Clay oven rolls
油条	Fried bread stick
韭菜盒	Fried leek dumplings
水饺	Boiled dumplings
蒸饺	Steamed dumplings
馒头	Steamed buns
割包	Steamed sandwich
饭团	Rice and vegetable roll
蛋饼	Egg cakes
皮蛋	100—year egg
咸鸭蛋	Salted duck egg
豆浆	Soybean milk

饭类

稀饭	Rice porridge
白饭	Plain white rice
油饭	Glutinous oil rice
糯米饭	Glutinous rice
卤肉饭	Braised pork rice
蛋炒饭	Fried. rice with egg
地瓜粥	Sweet potato congee

面类

馄饨面	Wonton&noodles
刀削面	Sliced noodles
麻辣面	Spicy hot noodles
麻酱面	Sesame paste noodles
鸭肉面	Duck with noodles
鳝鱼面	Eel noodles
乌龙面	Seafood noodles
榨菜肉丝面	Pork, pickled mustard green noodles
牡蛎细面	Oyster thin noodles
板条	Flat noodles
米粉	Rice noodles
炒米粉	Fried rice noodles
冬粉	Green bean noodle

汤类

鱼丸汤	Fish ball soup
贡丸汤	Meat ball soup
蛋花汤	Egg&vegetable soup
蛤蜊汤	Clams soup
牡蛎汤	Oyster soup
紫菜汤	Seaweed soup
酸辣汤	Sweet&sour soup
馄饨汤	Wonton soup
猪肠汤	Pork intestine soup
肉羹汤	Pork thick soup
鱿鱼汤	Squid soup
花枝羹	Squid thick soup

甜点

爱玉	Vegetarian gelatin
糖葫芦	Tomatoes on sticks
长寿桃	Longevity Peaches
芝麻球	Glutinous rice sesame balls
麻花	Hemp flowers
双胞胎	Horse hooves

冰类

绵绵冰	Mein mein ice
麦角冰	Oatmeal ice
地瓜冰	Sweet potato ice
红豆牛奶冰	Red bean with milk ice
八宝冰	Eight treasures ice
豆花	Tofu pudding

果汁

甘蔗汁	ugar cane juice
酸梅汁	Plum juice
杨桃汁	Star fruit juice
青草茶	Herb juice

点心

牡蛎煎	Oyster omelet
臭豆腐	Stinky tofu (Smelly tofu)
油豆腐	Oily bean curd
麻辣豆腐	Spicy hot bean curd
虾片	Prawn cracker
虾球	Shrimp balls
春卷	Spring rolls
蛋卷	Chicken rolls
碗糕	Salty rice pudding
筒仔米糕	Rice tube pudding
红豆糕	Red bean cake
绿豆糕	Bean paste cake
糯米糕	Glutinous rice cakes
萝卜糕	Fried white radish patty
芋头糕	Taro cake
肉圆	Taiwanese Meatballs
水晶饺	Pyramid dumplings
肉丸	Rice—meat dumplings
豆干	Dried tofu

其他

当归鸭	Angelica duck
槟榔	Betel nut
火锅	Hot pot

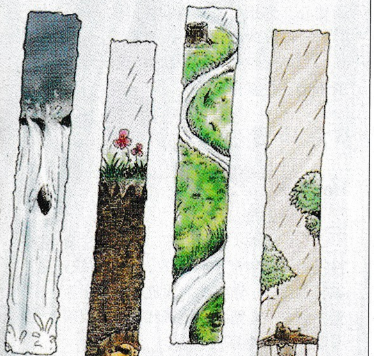

漂泊那么久也许有一天你也会累吧，
也许你也会象别的云那样化成雨，落到地上，
然后随波逐流……
你不用担心会找不到我，不管你流到
哪儿……

[转帖]

一封个性的情书

楼主：放弃过去

对不起，我没念过几年书，所以信写得不好，你不要笑我。本来我是不想写的，但是我还是写了，因为有些话我老早就想对你说了，现在实在憋不住了。

现在我必须承认，我站在你面前时心上是满怀着自卑的。这是由于我们的经济实力决定的，我知道在这个年代爱情不应该掺进过多现实的因素，但我实在是不能忽视我们因为双方经济实力的差距所产生的种种不融洽。

现在来看我们的差距吧。你有八亩七分田，在村上你可以算上是一个小小的女地主了。而我呢，总共不过四分田，和你的田的零头比都寒碜不已。我就像旧社会里一个在地主家干活的长工，可怜巴巴在经营着那么一点土地。所幸运的是我们之间并非地主和长工的关系，所以也不存在深仇大恨。每当想起这一点，我内心都感到无比舒畅，毕竟只要忽视了经济实力我就有可能和你……

你的地里种着水稻\红薯\番茄\四季豆和黄瓜等种种作物，而我的地里除了一点水稻，再能找出来的不过也就是那么一点杂草了。所以我总是在你丰收以后到你的地里拾捡稻穗，有时候经过你地里时还会顺手牵羊摘条嫩嫩的小黄瓜或一个红润润的番茄，然后就地消化。我不知道你看见我做这些事没有，如果没看见就好了。如果看见了也不是什么坏事，因为你也就由此知道我的生活是何其的艰难，再者也证明了你是一个有同情心的女人，我如果和你……

虽然你不怎么漂亮，但我知道你的心灵很美。虽然我不富有，但我有英俊的面孔，强健的臂弯和宽阔的胸襟。我说这些你应该明白吧？我的意思是说……是说我想和你进行良性合作，将你的土地资源优势和我的人力资源优势组合起来，发挥最大的经济效应。让我们成为21世纪社会主义中国的十几亿农民的光辉好榜样，让我们为实现农业现代化做出我们应有的贡献。

好了，我说了这么多，我想你应该明白我的意思了吧？如果明白那我很高兴，你就知道怎么处理我们的关系了；如果不知道那也没什么关系，真的，不骗你，没什么关系的，不过，下次你在请人耕地的时候，请你先考虑我好吗？

祝：粮食丰收！

知名不具，因为你知道村里谁只有四分田。

[转帖] 楼主：CJY

一年365朵花，你是哪一朵？

3月1日——3月15日

3月1日 水仙

Daffodil

花语 傲慢

花占卜 你天生具有高贵的气质，自觉不应埋没自己的天分，对人生很认真，相信必有出人头地的一天。人虽然自命高贵，但很有进取心，以高傲的姿态面对人生，行为有时有点怪异，但肯定是个有为的青年。

幸运花 喇叭水仙、亚马逊百合、君子兰

花箴言 偏见是迂腐，傲慢是精神上的自我高攀。

3月2日 金凤花

Butter Cup

花语 道德观

花占卜 你心地善良正直，不会怀有害人之心，你喜欢追求精神上的解脱，不为物欲所动，所以你是宗教拥护者。在爱情上，人注重心灵交流，属于精神恋爱的类型。

幸运花 紫罗兰、千鸟草、彩霞草

花箴言 知恩图报，不要辜负爱人对你的一片心意。

3月3日 紫云英

Milk Vetch

花语 幸福

花占卜 你是一个理智、冷静的人，为人正直，获得朋友的支持和信赖。但你欠缺一种成熟的魅力，你需要通过人际关系来增加你的号召力，在爱情上不宜急进，幸福会一直伴随着你。

幸运花 香豌豆花、苦苏、玫瑰

花箴言 幸福不是必然的，只要你懂得珍惜，幸福唾手可得。

3月4日 木莓

Raspberry

花语 爱情

花占卜 你很有使命感，经常觉得自己责任重大，所以精神压力很大，有点神经质。被你关注的人是个幸运儿，你会尽心尽力地照顾他人，加上你有一颗仁慈、勇敢的心，你的人生将会很充实。

幸运花 玫瑰、盆栽梅子、罂粟

花箴言 有使命感的人，人生会是丰盛和有意义的。

3月5日 矢车菊

Corm Flower

花语 幸福

花占卜 宽厚仁慈的你，对人总是热情大方、心胸广阔，不会计较别人的过错，以真诚待人，因此深受大家爱戴。你亦享受和谐的生活，知足常乐，沐浴在幸福之中。

幸运花 雏菊、玫瑰、矢车草

花箴言 懂得知足是人生最大的幸福。

3月6日 雏菊

Daisy

花语 开朗

花占卜 不知天高地厚的你，带着天真无邪的本性，游戏人间。基于你开朗的性格，容易相信别人，也容易上当受骗。尤其在感情上，你应该小心一些，否则感情易放难收，到头来伤害了自己。

幸运花 金盏花、大波斯菊、延命菊

花箴言 虽然天真烂漫是你的本性，但也要学会保护自己。

3月7日 小豆蔻

Cardamom

花语 激情

花占卜 你是一个率直的人，不会掩饰自己的感情，有时更会激动得在梦中流泪。你一旦动了真情，往往有轻率的举动，不懂得控制自己，反而令对方避开你，你应注意与人交往是需要点耐性的。

幸运花 玫瑰、紫罗兰、兰花

花箴言 激情握于手里容易枯死，藏于心内则历久常新。

3月8日 栗子花

Castanea

花语 真心

花占卜 你对于自己的条件充满自信，处事果敢决断，才能卓越，敢作敢为，但相反你亦是一个孤独的人，常因饶舌而引起误会。你应该放开胸怀，接纳别人的意见，那么你的真心真意亦会很快被人接纳。

幸运花 北极菊、番红花、姬金鱼草

花箴言 即使你真心待人，也要敞开心扉，容纳他人。

3月9日 落叶松

Larch

花语 大无畏精神

花占卜 你很有爱心及勇气，属于耐力强及勇于挑战困难的人，时常有一些出人意表的举动。虽然你胜券在握，但总是嬉皮笑脸，给人玩世不恭的感觉，其实你内心十分浪漫，只是旁人不察觉而已。

幸运花 玫瑰、日日草、百合花

花箴言 你的大胆令人震惊，你的勇敢更令人刮目相看。

3月10日 榆树

Elm

花语 高贵

花占卜 你心胸广阔，不拘小节，是个性情中人。你对爱情很敏感，喜欢率直认真的人。虽然爱你的人很多，却不易找到意中人，你需多忍耐一阵子，等待爱神帮你撮合吧。

幸运花 风铃草、圣保罗堇、兰花

花箴言 缘分不可强求，只可以等待。

3月11日 菊苣

Chicory

花语 慎重

花占卜 你是属于小心谨慎的类型，与人交往有情有义，给人稳重的感觉。你谈恋爱亦是小心翼翼，很少会有一见钟情的例子，当一切条件成熟时才会表露爱意，绝不轻易移情别恋。

幸运花 雏菊、向日葵、康乃馨

花箴言 谈恋爱切勿像昙花一现般一瞬即逝。

3月12日 柳树

Weeping Willow

花语 愁伤

花占卜 你个性温柔，富浪漫气息，有点不切实际，喜欢追求柏拉图式的爱情。由于你多愁善感，易被爱情所困，经常显得心事重重，你应该训练自己正确面对问题，不要为了小事而自怨自艾。

幸运花 玫瑰、水竽、苏丹凤仙花

花箴言 人生不如意事十有八九，伤春悲秋解决不了问题。

3月13日 萱草

Day Lily

花语 难忘的爱

花占卜 你是天生的老好人，总是顺从别人的说话，失去主见。你的个性容易被人利用，吃亏上当在所难免，所以你应建立自信心，有了自信，爱情会顺心顺意得多。

幸运花 香豌豆花、百子莲、康乃馨

花箴言 勇敢地拒绝别人的无理要求，是件可喜的事情。

3月14日 杏仁花

Almond

花语 希望

花占卜 你是个感性的人，虽然不善辞令，却是个诚实的君子。你对爱情很专一，并相信情人许下的诺言，只要对方不变心，你是可以从一而终的人。

幸运花 玫瑰、罂粟、天竺葵

花箴言 你心中有很多盼望，天长地久的爱情只是其中一个。

3月15日 铁杉

Hemlock

花语 无悔

花占卜 勇敢、果断的你，遇事不会拖拖拉拉，想做就去做，给人一种爽快、率性的感觉。你容易为爱疯狂，愿意为爱人牺牲，义无反顾地奉献一切，但若要终止时，亦不会犹豫。

幸运花 香豌豆花、彩霞草、兰花

花箴言 爱不可过量，而是要恰到好处。

投稿醒目 本刊选取的文摘性质的文章均有稿酬提供，作者联系稿费，请到如下网址提交联系方式。稿费将在收到作者联系信息后60天（节假日顺延）内被核实并发放。作者提交联系方式的网址：http：//www.levelup.cn/levelupbook/

梦想的前方，格子旗在舞动

小时候做过很多梦，渐渐长大，渐渐忘却。惟有一个，始终缭绕于心，难以忘怀。

追逐着风儿，追逐着梦想，成为速度的王者，当一个赛车手，应该是许多热血男儿的终极理想。当然，也包括我。可惜，我不是韩寒，象少年拉飞驰，总是只能想想，真要去做，困难重重。

还好，这个世界上有种东西，叫做动漫，上帝的恩赐，成年人的童话。即管现实生活中无法实现，却并不妨碍我为自己造几个梦。这其中，有一个叫“Cyber Formula GPX”的世界，最使我迷醉。

“推进器已启动。即将达到临界点。开始倒计时……”

看到这句台词。你会想到什么？恩，Cyber.Formula，俗称“高智能方程式GPX”。

那么，就让我们一起回到那激动人心的赛车场，去重温GPX之梦吧！

一直以来，在日本众多的赛车动画中，最偏爱头文字D和GPX这两部。如果说头文字D是真实系赛车翘楚的话，那么GPX，就是幻想系赛车动画的王者。

GPX中的赛车，已经远远超越了竞速工具这个范畴，真正和人达成了一体。ASURADA与其说是一台BIO-MACHINE，不如说是一条真实的生命，会思考，有着自己的喜怒爱憎的生命。当ASURADA和风见合为一体，飞驰在赛车场上的时候，你很难说清楚，到底是ASURADA成就了不败王者风见，还是风见凭借着ASURADA才创造了这么多的奇迹。某种程度上，两者的生命已经融合在了一起，同呼吸，共命运。

追逐着格子旗的速度王者们，留下的传奇很多很多，仅以拙笔，略加采拮：

其一：最后，风见，新条，兰德鲁3人在最后的环行赛道上的拼死决斗。巨大的离心力，几乎把当时年仅14岁的风见压垮。进入了ZERO的领域，第一次出现了视觉黑障，常人早已无法忍受。但是风见，坚强的风见，没有放弃，和ASURADA一起，坚持到了最后。终于，在梦想的前方，他看到了格子旗的舞动。从此，那黑白格相间的小旗子，成了他毕生追求的目标。

其二：SIN篇，风见和kaga赌上性命和赛车手荣誉的过程，可以说是整个GPX系列中最精彩的部分。ASURADA和ogre的性能基本相当，风见和kaga的技术也不相上下。直到终点前最后一圈，还是风见领先，原以为不败神话将就此继续下去，然而，最后的胜利者，却是一直以来的最大配角——kaga。配角战胜了主角，缘何？许多人都说kaga最后那一下涡轮增压过头是胜利的关键。真是这样么？不，在我看来，kaga，这个历经坎坷的赛车手，他对胜利的执念，要远远超过风见。一个宁愿停赛一年休养生息，一个没有性能卓越的新车，却仍要参与比赛去夺取冠军的人，值得任何奇迹为他发生。

就好象厨师通过美食把他对生活的热情传达给食客，作家通过文字让他的灵魂与读者对话，kaga以他不屈不挠的斗志，让万千观众见识到了竞速的真谛。不断追逐，不断前进，梦想，永远没有终点。正如他在SAGA篇所说的：就算葵车队的比赛结束了，我的比赛，还远远没有结束。

性格决定了命运，不向命运低头的人，命运只好向他低头。

那个男子，一路行来，无论是TV，double one时代作为风见的良师益友也好；zero时代作为风见最强的对手也好；SAGA时代暂时的沉寂也好。他，始终没有迷惘过，他，向来都忠实于内心。赛车于他，甚于生命。这样的男人，如果在经历如许挫折后还不能获得成功，那老天也许真的无眼了点。幸好，福田监督没有那么无情，还是让不败王者小败了一次。于是，男子了无遗憾地回到他的故乡，开始追逐另一个梦想。

SIN篇中有个小细节让我很感动：明日香受风见所托，去送礼物给因ogre车祸而重伤住院的kaga。那礼物是什么，没有一个人猜想得到，直到谜底揭晓。很简单，就是一面普普通通的格子旗。格子旗，只为冠军挥舞的格子旗，恩，的确没有什么比它更能传达这两个追风少年的友谊了。kaga心中最后的一丝迷惘，也因为这件珍贵的礼物豁然开朗。

没错，他们是一体的两面，从本质上来说，都是为梦想而生的男人。他们共同的目标，就是让格子旗在夕阳的余辉中，于眼前轻盈的舞动，独享那一份属于冠军的荣耀。这样的kaga，才是真正的kaga，风见最好的朋友，同时，也是最好的对手的——kaga。

发挥出自己的全部实力，超越了极限的kaga；和敬重kaga这个一直以来的好兄长，亦是全力以赴的风见，终于在SIN篇的最后一话“一切，都在时间中……”，激撞出了让我一生难忘的火花。没有对手，独孤求败的人生是寂寞如雪的。幸好，风见有kaga，kaga有风见。

伴随着《Pray》激昂的旋律，预赛中两人交替上升的成绩，让我的心始终高悬，不知道，不知道下一刻是谁去突破极限，去完成那近乎不可能完成的任务。

风见还是kaga，谁都不知道，下一刻，这两个名字中的哪一个，会显示在计分牌的最上方。向一个可敬的对手表达敬意的最好方法，就是竭尽全力去战胜他。rivel，夙敌，永恒的对手，他们完美地向观众诠释了这个词的深刻内涵。

梦想，追逐，超越，直到，看到前方舞动的格子旗……

“5…4…3…2…1，now，extra boost”

TEXT BY czk11

注

① Cyber Formula GPX，港译新世纪GPX，系列由5部构成，包括TV版，四大OVA（double one，zero，saga，sin）。

② ASURADA，主角风见的爱车，GPX系列的灵魂，有多种发展型号。

③ kaga，全名bleed kaga，风见最大的对手，最好的朋友，贯穿系列始终的灵魂人物。

④ ogre，生化赛车aluzard的原型车，拥有超越ASURADA的实力，几近完美，是整个系列中最强的赛车。唯一的缺点，是对驾驶者的精神力和意志力要求太高，非常不好驾驭。

棉花糖，女，安徽芜湖人，毕业于安徽师范大学，O型血，当前职业为游戏原画师加半个漫画人。

已发表作品：《假扮的天使》、《坐标》、《领养我吧》、《错过糖的季节》。

因在《漫动作》少女志上连载《领养我吧》（已完结），而受到广大读者喜爱的新生代美女漫画家棉花糖，有着平易近人的个性和适合萝莉塔装扮的美丽面孔，浅浅笑的时候，会让你不能把眼光移开，就像她的画给人的感觉一样，清新甜美。

柔软甜蜜的棉花糖

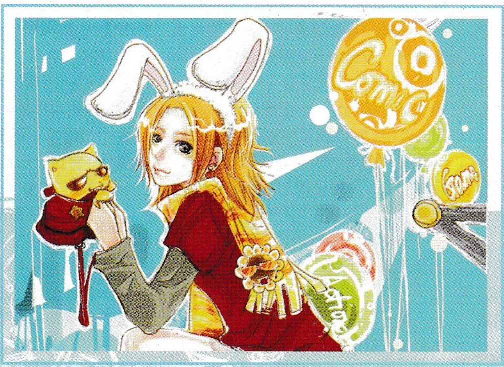

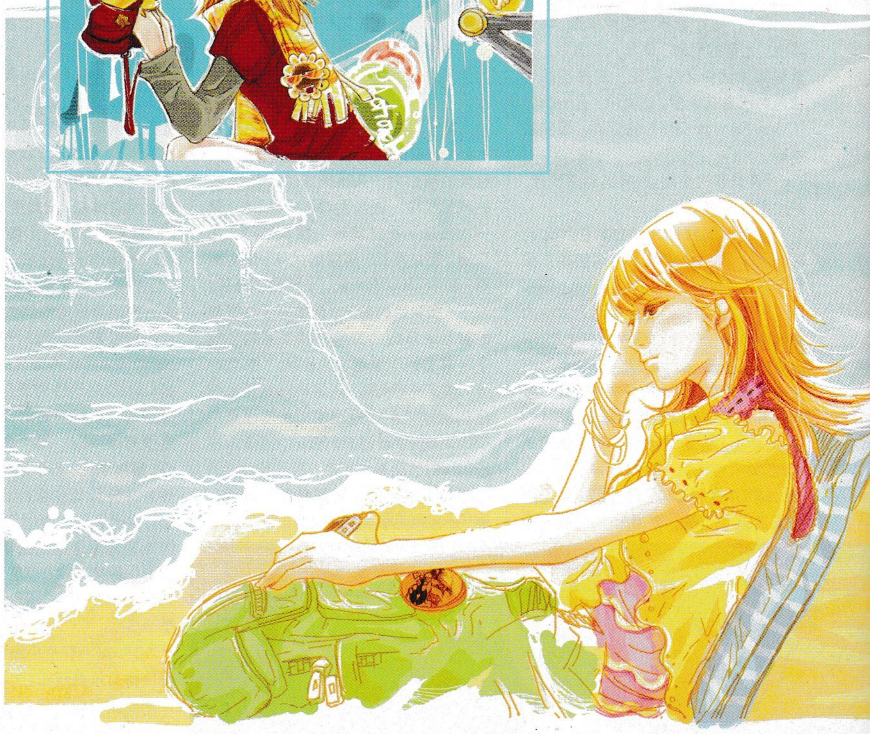

超Q小访问

问：画漫画几年来，最大的感想是什么？
答：学无止境，泪。

问：被业界称为美女漫画家，有何感觉？
答：汗，其实我觉得自己不算好看，还有很多更漂亮的漫画家啊！（吉祥天：你要是还不算好看，我就该去跳楼了……）

问：据说你很喜欢作萝莉塔的装扮？
答：我有很多萝莉塔式的日常用服饰，偏朋克风格。（吉祥天：汗！）

小女情怀总是诗
——浪漫萝莉塔

每个少女心中都有个不老的灰姑娘，王子的爱只是幸福的结局，最让她们沉醉的，其实是穿着华美的公主装步入舞场的瞬间，就好像整个世界都属于你一个人了。但好心的仙人只存在于童话之中，想成为公主只能靠自己的双手，用一针一线缝出蕾丝花边、泡泡纱长裙。因为对于童话般美丽的向往，萝莉塔服饰才能在这几年迅速流行开来。

在广州春季漫展嘉年华举办的“甜蜜萝莉塔公主选举大赛”上，这些女孩子将自己最浪漫的梦想绽放于观众面前，对于她们的勇敢和执着，我们除了敬佩之外只有惊叹了。

甜美型萝莉塔，以白色为主色调缀以大量细致蕾丝花边，再配上同色系的毛毛披肩和包包，简直浪漫得像梦一般。

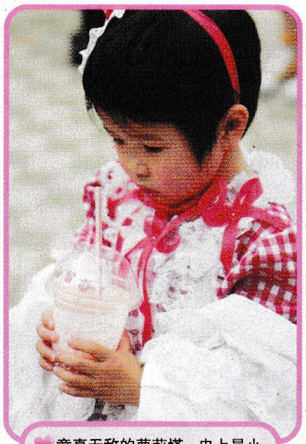

童真无敌的萝莉塔，史上最小最可爱的萝莉塔，出场时博得最多最热烈的掌声，但似乎太小的年纪承受不了如此多的关注，竟然显得有些忧郁。

超可爱的萝莉塔，简单的黑白色系在清爽发型和可爱无敌的笑容衬托下，丝毫没有突兀的感觉，但黑色指甲又似乎表露了可爱下面隐藏的一点点叛逆。

田园风格的萝莉塔，设计朴实，大面积的碎花衬以少量蕾丝花边，虽不惊艳却胜在清雅，合适比较害羞的女孩。

华贵路线的萝莉塔，柔美的粉红色系，精致繁琐的配饰，甜蜜时尚的妆面，连小狗都出来友情客串，实在让人大饱眼福。

萝莉塔 Lolita

源于纳博科夫的知名小说《萝利塔》，演变至今大都指蕾丝花边堆砌的精致华丽的衣着风格，深田恭子主演的日本电影《下妻物语》播映后，使得萝莉塔风潮更为流行。

没有女朋友的男生特点，你属于哪一种？

http://bbs.levelup.cn/bbs/dispbbs.asp?boardID=12&ID=172133

转帖：李亚鹏在上
原帖：mop.com 寻找恋人

没有女朋友的男生的特点如下——

一、穷

我想这已经是共识，没钱？那就别想谈女朋友了，别再幻想着什么纯洁无暇的爱情了，都是扯淡。当你憋着小嘴愤愤不平地拿这个诅咒分手女友的无情的时候，那只能说明你无能懦夫懒惰加上小人，离开你是明智选择。给你个富婆说不定你绝情的嘴脸比谁都更丑陋。所以，男人，想讨老婆就赚钱吧，不管你混社会杀人放火贩毒只要你能弄到票子，女人就多得让你眼花了。

二、丑

经典语句，长得丑不是你的错，出来吓人就是你不对了。如果你敢说一句外表不是主要的，心灵美才是重要的，打住，那我就给你一头猪一样的恐龙做老婆我看你什么反映，己所不欲勿施于人，当你做着癞蛤蟆想吃天鹅肉的美梦时，女孩还在走着灰姑娘的神呢。

三、薄

这个薄是脸皮薄的意思，如果你文质彬彬，甚至会害羞，傻傻的，你如果不是内心真有点城府的话，那看来你跟异性也是绝缘了，别想着八十年代电影里女孩说傻的可爱了，时代不同了，并且进步太快了。如果你能达到不要脸的流氓地步，也是泡妞的最高境界了。

四、专

这里指的是在一棵树上吊死，如果你是个痴情专一的汉字，对一个MM渴望用坚持和痴情来感动，我想你离沉重打击不远了，现在的MM才不喜欢你用情专一呢，如果你能到处沾花惹草正说明你的本事，MM虽然会幽怨，其实底子里才更看得起你呢。保证你召之即来，挥之即去。

五、笨

这里的笨是指嘴笨，不需要你多厉害的口才，但是甜言蜜语是要会说的，哪怕你心里想着另一个MM，口里把对这个MM的感情换个名字说给那个听也行，爱的肉麻。

六、真

其实和五差不多，就是太真诚了，MM是要来骗和哄的，你傻傻的都说实话掏老底，嘿嘿，那你也等着MM和你拜拜吧！

七、小

此小非彼小，嘿嘿，是胆小，好像和三类似，但也不是，只要有机会，能拉手早拉手，拉了手了要赶快亲，亲完了赶快找地方上床，不要觉得太快了，现在是个效率的社会，你不快有人比你快，也别担心MM会觉得你轻浮，她比你还急呢。不信？等上了床你就知道了。

八、跑

专指看贴不回贴就跑了的人，这类也是找不到女朋友的，自己掂量吧！

回帖 亲爱的读者，如果你是一个男生，你是不是真的像作者所说的那样，又恰好没有女朋友呢？让我们来看看“专家”们的意见——　>>

穷——没有钱的男人一样能找到女朋友，不信？你去各大高中探访一下，在那里，钱并不代表什么，只是大家都在成熟中慢慢明白，金钱不是万能的，没有钱是万万不能的。

丑——请参看林青霞的老公，丑不需要理由，但如果你有钱，那么身边的美女比例将会和你的身价资产成正比。

薄——如果不是见识到太多的花花大少，那么大家也不会见到一个初出茅庐的“电车男”就觉得像见到火星一样震惊——然后离开，毕竟潮流才是主流，另类永远只有少数人欣赏。

专——女人永远只喜欢把花心大少紧紧抓在手中，而不是当他身边的一个过客。女人永远都是想一劳永逸的抓一张长期饭票，而不是成为“某某人最珍贵的回忆”。靠牢一个花花公子的好处在于——炫耀自己的魅力。

笨——没有人天生就会讨女生欢心，而且通常情况下，“笨”和“专一”以及“可塑性”是牢牢粘在一起的。

真——如果你把松坂牛肉放在桌上，那只是一团肉，如果加上许多佐料，那才是一顿大餐。“真”和牛肉一样，没有佐料就只是一厢情愿的痴情而已，但是加太多却会变味。

小——永远记住两条座右铭“强扭的瓜不甜”和“该出手时就出手”。掌握火候，过犹不及的道理相信大家都懂。

——safuel（levelup.cn 会员）

在爱清的游戏中，恋人最满意的是选择另觅新欢，最天真的选择是天荒地老，最理性的选择是分道扬镳，最糟糕的选择是被另有新欢的得对方无情抛弃。而往往最得意的结局过于缺德，最天真的结局过于虚幻，最理性的结局过于残酷，最糟糕的结局又让对方过于心痛。但现实中的人大都希望天荒地老，没有谁愿意回头是岸，甚至被对方抛弃了还不死心。所以在爱情这种重复博

弈的原则下，获得幸福应该是：善意而不是恶意的对待恋人；宽容而不是尖刻的对待恋人；强硬而不是软弱的对待恋人；简单明了而不是山环水绕的对待恋人。明晰的个性、简单的作风和坦诚的态度是制胜的要诀。所以穷、丑、专、真都不是问题。原作者发的这些纯属牢骚话。
PS：我是来配合楼主 ID 的……

——王菲在下（levelup.cn 会员）

哈哈，写得有点意思，但我不能够对楼主的看法表示赞同。首先穷或许只不过是暂时现象，如果女友嫌你穷那么就证明她根本不爱你而是爱钱。其次丑是先天因素根本用不着自卑，长得丑陋但心灵美总比那些长得漂亮却一肚子坏水儿的家伙强。接下来薄、笨、小这 3 点正是真心喜欢对方的表现，真心的爱对方才会变得笨嘴拙舌、胆小害羞又处处小心怕对方生气。而最后的专和真恰恰就是作为男人所应该具备的也是女孩子所最最看中的优点。

——风间仁（levelup.cn 首席新闻官）

看帖子原作者的 ID，便知此人应该是被各路姑娘甩过。不过尽管有“吃一堑，长一智”的说法在，此人痛定思痛后总结的这八条也基本上纯属胡说八道。因此，在这里本刀有理由断言即使“神N”征服火星，中国队捧得世界杯，“寻找恋人”先生依然还在寻找……

下面逐条反驳：穷，所谓患难见真情，找光盯你钱袋的女人，早晚后悔，帮你花钱败家，不如自己解决。丑，我不信多数男生丑得过周董……。薄，本刀天生不是这样的人，但所谓萝卜白菜，文质彬彬从来都不是贬义，喜欢男孩儿内敛点的传统丫头也绝不会在少数。专，我敢打赌，作者属于那种想做婊子又想立牌坊的骑墙派，结果最后男婊子也做了，牌坊还被砸了，死得无比凄惨，否则也不会说出这等昏话。笨，以偏概全，逻辑错误类似“薄”，懒得再驳了……真，嗯，比“专”还要昏的话，你说你自己瞎总结就是了，拿出来教坏小孩子可就其心可诛了。小，兄弟，咱是找 GF，不是嫖娼吧？跑，老子没回，也不跑，拎板砖等着您呢，有种咱就真人对拍！

—— 一刀（levelup 游戏城寨 特约撰稿人）

我们要原谅作者极不成熟的心智。

文中的 MM 根本毫无代表性，或者说这样的MM也不值得去爱。不管时代如何变迁社会风气如何日下，没有女生会讨厌真和专一的。相信我，就算你甜言蜜语左右逢源胆大皮厚心细，你也只能捕获到几个轻浮的女生，谈谈快餐爱情而已。

所以就算你没什么钱又不帅还很害羞，也不要妄自菲薄，没钱但要上进，不帅可以修饰得清爽宜人，害羞也没关系只要对她一个人好就可以了。你的真诚是一颗不会被蒙尘的珍珠，慧眼识珠的她总会来到你身旁的。

各位男士万万不可按此文修练内功，当然如果你想成为一个流氓，就当我没说过吧。

——吉祥天（levelup 游戏城寨 编辑）

我过去看过一个关于没有女(男)朋友原因的调查，大多数人认为自己生活的空间很小或没有时间去找！所以现在没有女(男)朋友的多给自己一点时间去发现。特别是我们这一行，搞程序的，不要终日鼠标与键盘齐飞，香烟与咖啡相伴！祝论坛里每一个单身族，早日找到生命中的另一半！

——Programlife（levelup.cn 程序员）

地球上有 30 亿男人，30 亿女人，基本上是 One on One。所以无论如何你都会找到一个女人的，就算你占全了以上八种特征，你木讷憨厚，你杀人放火，都一样会结婚，逃也逃不掉，只是个早晚的事。你千万别忘了，女孩子也有各种各样的问题，绝不都是蕙质兰心、倾国倾城，你也可以列出她们找不到男生的八大纲要来。不过——如果你想娶刘亦菲，如果你喜欢章子怡，如果你爱麦当娜，那你就要仔细看看楼主的帖子了，你要有钱有地位，要帅，要脸皮厚，要胆大心细，要有手段……总之，根据追求不同，找女朋友的难度也不同，你可以将就，也可以故意为难自己，但是有一点，追女孩子，但凡看准了真心喜欢，就千万不要畏首畏尾，有条件要上，没有条件创造条件也要上！

现在说一点我对这个帖子的真实看法：不讲点策略和技巧，真的是很难追到心仪的女孩，这个是肯定的。但是，说到真诚和专一，这本身是一种坚持，一种信仰，即使它不能为你带来女孩，这种品德本身就是你最大的心灵财富，它最终能够赋予你的价值远比下三滥的泡妞伎俩大得多，地球上所有轻浮的女人加起来也无法与之相提并论。只是，大多数人，都会在成长的过程中逐渐丢失真诚和专一，于是到了中年，这种品质只好被认为是可有可无了。

——Hikaru（levelup.cn 站长）

本刊选取的文摘性质的文章均有稿酬提供，作者联系稿费，请到如下网址提交联系方式。稿费将在收到作者联系信息后 60 天（节假日顺延）内被核实并发放。
作者提交联系方式：http://www.levelup.cn/levelupbook/

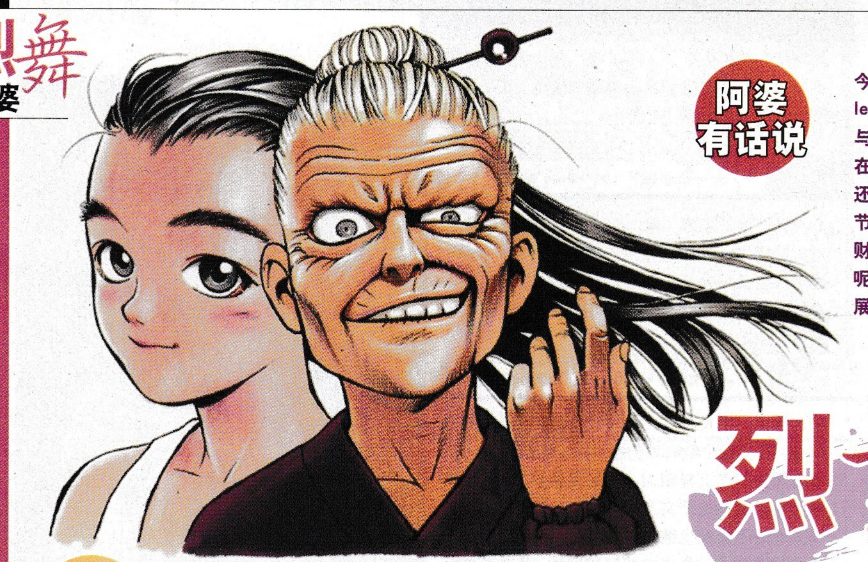

阿婆有话说

大家好！本阿婆在此问候各位读者和网友了，今后在这两页的空间里，本阿婆会向各位及时报道levelup上发生的点点滴滴，这里也许就有你的参与哦^^既然敢自称“烈舞”，就说明俺这老太婆现在腿脚还相当利索，不过怕您跟不上节奏，本阿婆还是跳着慢三与您细细道来－_－恰逢刚刚度过春节，各位姑娘小伙子们也都趁着过年发了笔“横财”吧？想必也都买了不少游戏，玩得是否尽兴呢？没玩过瘾？不要紧，levelup上最近活动连连展开，您不妨来凑个热闹？好啦，赶快进入正题！

烈舞阿婆

阿婆报道 事件 levelup版电车男来袭！

a.[原创]有个女孩子被我下了木马(313楼大结局了啊)

[楼主 hguujhwje]最近，同学帮我介绍了个女孩子，不过慢慢我觉得我蛮喜欢那个女孩的，她开朗，有点霸道！但是有次我没事干，传给她一个木马（我好邪恶啊），看见了她的屏幕，她还和一个男生在聊天，那个男生叫她“老婆”，她回答“老公”……

相关地址

http://bbs.levelup.cn/bbs/dispbbs.asp?boardid=12&ID=172455

回帖

TOHNEE 没事的，自己表现好点就行了，我GF当初在网上有N个老公，而我和她连网友都不是，现在她还把QQ给我用让我冒充她，相当好玩！

NamiTamaki 我觉得现实一点，毕竟网恋还是不很稳定的，如果你真的很喜欢她的话就叫她情人节和你一起出去。因为如果那个也是她男朋友的话他也一定会叫她的。这就看她选择了，如果她选择了他，那么你也不用再对她感情深了，如果她选择你……那就祝你情人节快乐吧！

任天堂小艾 楼主的行为真的很没必要，为什么要偷看别人的隐私呢？彼此留下一点想象的空间有啥不好的？

b.[注意][求助]这回可真挂了～网友突然跟我说喜欢我……我……[最终更新大结局]

[楼主 goukey]群里认识的，之前曾帮过她几个小忙。昨天她莫名其妙地问了我一大堆问题后突然跟我说喜欢我。晕，我都不知道该怎么办了……

相关地址

http://bbs.levelup.cn/bbs/dispbbs.asp?boardid=12&ID=172298

回帖

jimmy0312 貌似我也遇到过，是一个单纯的小姑娘，真的谈谈嘛，也就觉得合不来，后来也只在网上聊聊了。

查无此神 先推倒……

my1030 我觉得不太现实，即使你接受了她，你们离得太远了，互相又不了解。

hguujhwje 视频了再说……呵呵……情况和我的相反，郁闷……

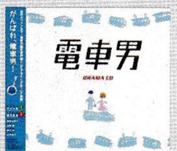

阿婆点评 这……这分明就是levelup版的电车男嘛……老身在这里也就不贫了，祝二位早日与自己的爱玛仕走到一起吧。

阿婆报道 活动 1.“我们的世界”任天堂区主题构建计划启动

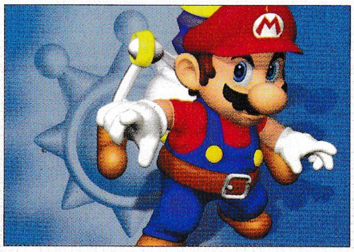

[楼主：钢の布露尼尔]一直以来，NGC这台样子忠厚老实的主机都被人忽视着。但是，真正接触过它的人都知道，NGC那色彩亮丽的画面，手感精良的手柄，还有最最重要的富有创意的游戏，都足以使它伫立在三大主机之群。它没有XBOX那么强大的机能，但表现力却毫不逊色；它没有ps2那么多的游戏，但却款款都能够称得上精品。既然levelup有了任氏专区，那么这里就是我们的世界。“我们的世界”任区主题构建计划，现在开始启动：文章体裁不限，可以是NGC的相关介绍，也可以是NGC游戏的功略、心得，更可以是亲身经历的故事和各种心情文章，但必须围绕主题。最新计划企案：(1)革命畅想曲，革命即将到来了：你希望或是想象到它会带给你怎样一个全新的世界呢？(2)NGC经典殿堂系列：由UP TEAM攻略组dragonflame发起的系列专题文章，专门介绍、回忆NGC的经典游戏，让大家了解NGC游戏的经典与不同之处。(3)我与天堂的故事：它伴随了我们的童年，那段无法忘却的记忆。我与天堂的故事，讲述你心中的故事。我们的口号是：我们的世界，我们来创造！

相关地址 http://bbs.levelup.cn/bbs/dispbbs.asp?boardID=5&ID=121425

阿婆点评 这个计划目前完成的还不错，NGC经典殿堂系列已经回顾了不少经典游戏，欢迎各位前来助阵！

阿婆报道 活动 2.《最终幻想XII》即将发售 全民剧情大猜想！

[楼主：我爱PSP]离《最终幻想XII》发售还有3个月，虽然前面SE公布了不少影象，但是有关于剧情的部分实在是太少，《最终幻想》向来都是剧情最难猜的游戏之一，这里我们希望levelup的全体成员来进行一次《最终幻想XII》的剧情大猜想，动员你的全体朋友，一起来预测一下这次SE会带给我们怎样的梦幻剧情吧，奖品可是一套正版《最终幻想XII》哦！

相关地址 http://bbs.levelup.cn/bbs/dispbbs.asp?boardID=5&ID=135243

阿婆点评 想当初《最终幻想X》在发售前公布的剧情就跟实际完全不搭边，这次又有多少人能够一矢中的呢？

阿婆看好你

本期**论坛之星**

真无双の乱舞

个人简介

真无双の乱舞，通常被朋友亲切地称为“乱舞”或者“乱”。他是一个真心热爱游戏的人，一个狂热的玩家，同时又是一个好版主、好组长，热心、勤奋的作风得到了网友极高的评价，为论坛作出了不少贡献，目前他正面临大学毕业，会走上游戏这条道路吗？

性别 **酷哥**　星座 **天蝎**

Email **squall83@tom.com**

论坛职务

1. 业界新闻及综合讨论区版主
2. 最终幻想系列专区版主
3. 恶魔城系列专区版主
4. UP TEAM 执行组长

阿婆考考你

猜猜以上四个黑影是哪个游戏的哪个角色？答案下期公布！

阿婆报道 活动

3. UP TEAM 新闻组 开始招募，欢迎您的加入！

[楼主：Kousa]UP TEAM 不只是有攻略！在 UP TEAM 建立的这短短几个月当中，已经有相当人数的攻略制作人加入到了我们的团体中，但要知道，一个全面的制作组并不只有攻略组，新闻也是很重要的。新闻内容的不同往往可以使得玩家感到高兴或哀伤，过去我们所获得的新闻都是来自于各报刊杂志，在别人的新闻中高兴、悲伤之后有没有想过在变换莫测的游戏界中为广大的玩家当一个风向标呢？现在UP TEAM新闻组就将给你这个机会来奉献自己燃烧的热血，levelup 的成长需要更多能力之士的帮助，希望你能加入到我们的行列中来，为论坛、为玩友、尽上自己的一份力量。

游戏新闻组

相关地址　http://bbs.levelup.cn/bbs/dispbbs.asp?boardID=5&ID=161491

阿婆点评　老身支持！UP TEAM 需要朝更全面的方向发展，不过……您这不是要抢 levelup 首席新闻官阿仁（风间仁）的饭碗么？

阿婆交友栏！

ID　千本樱
年龄　19
爱好　游戏、美女、电影、看书
自我介绍：我不帅可是我很猥琐。找我做朋友吧，你死定了。
出没区域：猪笼城寨

ID　shadowlich
年龄　19
爱好　A！、C！、G！、H！
自我介绍：灌水技术化；版聊隐蔽化；路过大胆化；马甲多样化！
出没区域：新闻区，猪笼城寨，动漫区。

ID　マリアン
年龄　17
爱好　TV GAME、动漫、音乐
自我介绍：深度 ACG 爱好者，只要是动漫游戏的同好，都欢迎各位同好来跟我交朋友。
出没区域：传说系列区

ID　火龙杀手
年龄　20
爱好　玩游戏、看动漫、踢足球以及看美女……
自我介绍：喜欢怪物猎人和无双的朋友来找我啊，大家一起交流。
出没区域：怪物猎人 2 临时区

ID　lovewm
年龄　21
爱好　电玩、模型手办、动画
自我介绍：我是一个玩游戏的FC，希望通过游戏认识更多的朋友。
出没区域：索尼主机讨论区、及某些临时游戏专区

ID　花萎烈火
年龄　18
爱好　电视游戏、掌机、动画、漫画
自我介绍：正在高 3 地狱里挣扎的学生……喜欢讨论关于游戏或动画的话题。喜欢一些剧情好的游戏，例如：永恒传说。苦手的游戏：射击，欢迎大家来和我交朋友。
出没区域　PSP 游戏讨论区

ID　NDR
年龄　20
爱好　游戏、电影、动漫、足球、篮球、台球、听歌、街舞
自我介绍：日文专业，爱恶搞，性格GTO向，爱写攻略研究和看美女，无 GF，QQ405499374。
出没区域：PS2 游戏讨论区、NGC 游戏讨论区、生化专区、猪笼城寨

ID　heianderen
年龄　23
爱好　电视游戏、掌机、动画、运动
自我介绍：虽然已是上班族缺丝毫不减对游戏的热情，让游戏来的更猛烈些吧。
出没区域：NDS 游戏讨论区

ID　峰中幻想
年龄　24
爱好　电视游戏、掌机、音乐、影视、看书
自我介绍：已经深受游戏熏陶十几年的玩家了，希望能够与天下喜欢游戏的朋友一起研究和交流。
出没区域：PSP 游戏讨论区、PS2 游戏讨论区、NGC 游戏讨论区

ID　我爱萍萍
年龄　21
爱好　电视游戏、动画、漫画、电影、篮球、读书
自我介绍：对游戏有着深厚的感情，玩龄 10 年，最喜欢 RPG 和 ACT 游戏，最喜欢的游戏系列是机战和 MGS 系列，对赛车游戏比较苦手。本人很喜欢结交朋友，共同探讨感兴趣的话题！QQ：185504149　欢迎大家来和我交朋友。
出没区域：PS2 游戏讨论区

ID　Roxel
爱好　电玩、动漫、睡觉……
年龄　17
自我介绍：衰人一个。
出没区域：战国无双 2 临时游戏区

ID　jakye1985
年龄　21
爱好　电视游戏、掌机、动画、漫画
自我介绍：正面临着专科毕业，考虑是现在就业还是继续深造的厚道青年。擅长座舱模拟类游戏和FPS游戏，例如：《装甲核心》、《皇牌空战》、《铁骑》、《光环》。苦手游戏：RPG
出没区域：微软主机讨论区，猪笼城寨

ID　阿迪最高！
年龄　26
爱好　电视游戏、电影、看书、看美图
自我介绍：我是一个闲人，媒体行业从业人员。喜欢的游戏类型包括FTG、ACT以及部分 RPG 大作系列。欢迎大家跟我做朋友！
出没区域：新闻区，猪笼城寨。

阿婆预告

最新游戏专区 即将开设

马上就是《最终幻想 XII》和“《皇牌空战零》”的到来，届时 bbs.levelup.cn 将会开设这两个游戏的讨论专区，详细的攻略研究都会在其间产生，欢迎大家来到专区交流攻关心得！

阿婆预告

levelup 动漫分版 即将启动

相信大多数玩家同时也是动漫迷，levelup会满足你，这里将不只有游戏，动漫分版也要启动了！届时你会在这里找到更多的动漫资讯和资源，也欢迎你来主页提出宝贵意见。

一刀 男，80生人，杂志美术编辑。自幼痴迷漫画、电视游戏。目前是卡饭，偶尔被认为是SEGA愤青。

一刀侃死你

博客地址

http://blog.levelup.cn/members/yidao/

承蒙levelup错爱，为本刀在此开设专栏。今后我将努力做好这个栏目，用更为精彩的内容回馈一直关注《一刀侃死你》的广大朋友。敬请期待！

英雄难过美人关

与美女探讨感性话题（附送精选美图）

[yidao 发表于 2006-2-29 0:00:00]

一刀：丫头在吗？
美女：美女洗澡，不许偷看。
一刀：洗澡？
美女：美女洗澡，不许偷看。
一刀：把这小秘书关了吧！真的在洗澡？
美女：没……在擦头发。
一刀：贵妃出浴？
美女：如果你愿意也可以这么说。
一刀：怎么了？丫头生气了吗？貌似我除了偶尔想想你之外，没惹着你啊！
美女：没生气啊。
一刀：哦，我职业病。看聊天文字猜测语气，可能有些过敏了。
美女：汗……和我说话不用这么紧张吧？
一刀：没打算紧张，所以说是职业病，就跟什么颈椎病、痔疮一样，都是长期坐办公室闹的。
美女：既然这是病，那咱得治！
一刀：忍着吧，现在就医太麻烦了。
美女：麻烦什么？不就是去医院嘛！偶小时候体弱多病，很小便练就了一身应付病痛的本领。3岁自己拿着单子去医院打针来着。
一刀：三岁？ 你神童啊！
美女：没觉得，就是太调皮。多少次妈妈让等着，一转身我就不见了，后来发现在工地的沙堆里跟几个小朋友在玩呢。
一刀：小时侯淘气的，其实都是聪明孩子。
美女：用我一个朋友的话说，其实后来是荷尔蒙把我拉上了正路。
一刀：这话经典！说这话的一定是高人！
美女：没错，我这朋友还说过一句话，可谓振聋发聩：男人和女人若不是为了寻欢作乐，是很难走到一起的。
一刀：其实他的观点，貌似标新立异，实则……。这么说吧，我认为“寻欢作乐”这个行为本身没有任何问题啊！ 人生本应该就是以快乐地生活为目标吗？我们努力拼搏，还不是为了自己和家人以及爱人能够快乐吗？所以他的观点其实并未阐释任何问题。
美女：他说的寻欢作乐是一种很根本的东西。
一刀：是什么东西？满足自己的欲求？这也是上天赋予人们的权利啊。
美女：Maybe yes，maybe no。
一刀：什么啊？肯定是YES啦！
美女：不一定哦！
一刀：在此问题上，可不是“没吃过猪肉，只见过猪跑”就可以回答的啊。
美女：没错，没有吃过猪肉的说猪肉不好吃，没什么说服力。但是吃过的说不好吃，就可以看作是一个例证了。
一刀：……了解你的意思了，不过这种情况没有普遍性，咱们还是需要积极面对未来！
美女：呵呵，问个问题，你有处女情结么？
一刀：应该说有，但不严重。我觉得男人可能经历的，女人也会经历。社会发展如此。
美女：说实话，我很反感这种情结。不过也表示充分理解。假如我是男人，肯定也有一点。
一刀：能够共枕同眠，那一定是有缘分。为何不能放下包袱呢？ 让对方快乐，自己也快乐。
美女：你是站着说话不腰疼吧？
一刀：汗……其实有这个情结，属于人的自私天性在作怪。但毕竟是天性嘛，多数人很难克服。其实如果真的感情到了一定的地步，可能不会在意这些的。
美女：哦，是啊，所以刚才我表示充分理解。我BF就说其实他有那么一点，不过现在不在乎了就是，感情总不能靠一层膜来维系吧？
一刀：……我也冒昧问一句，他之前有过GF吗？我是说发展到这个程度的GF。
美女：没有。
一刀：那他的意识跟得上时代了，如果骨子里认为我可以放火，女孩子就不能点灯，其实还是自私的想法在作祟。
美女：哼哼，貌似你很开明的样子啊！
一刀：那是自然，你刀哥可是受过高等教育的。哈哈！

美女：那我问你，你会忠于你的爱情吗？
一刀：具体点！
美女：比如，你会背着GF和其他女人交往吗？
一刀：按照我个人目前的看法，应该不会。不过……
美女：不过什么？
一刀：如果说阁下目前算得上是本刀的红颜知己的话……
美女：你、你要怎样？
一刀：我改天休了你嫂子，把你扶正！哈哈！
美女：不如现在杀了我吧！给我个痛快。
一刀：汗，你刀哥就那么不堪吗？
美女：不是，我怕嫂子追杀，我只能移民了。
一刀：哈哈，管她呢，大不了到时候告诉她，出门左转，挥手打车去机场，以后少联络，即使她把我们堵在屋里。灭哈哈，好邪恶啊！
美女：……
一刀：呵呵，其实对感情，我是一个很传统的人。我信奉专一的爱，而且非常执着。
美女：怎么感觉前一句和后一句不沾边呢？您是不是头让门给挤了啊？
一刀：嗯，刚把脑袋从门框上拿下来。
美女：果不其然！
一刀：我GF其实是看到我的这个弱点了，因此特别跋扈呢，脾气比我都大。
美女：其实偶脾气也很大。
一刀：你会经常性地对BF发脾气吗？每次就跟训儿子一样骂他吗？ 每次打电话故意挂他电话，打过来不听直接挂那种？
美女：那倒没有，我对他脾气可好着呢。我对自己喜欢的人凶不起来，但其他人惹我的话，哼哼……
一刀：那你还是差点儿火候啊！我GF跟你正相反，人家是专门喜欢对她的亲人发火的那种，而我自然首当其冲。
美女：这也是一种爱嘛，要理解。表达方式的问题，不喜欢你还懒得凶你呢，是不是？
一刀：对，我就是一贱人。人家凶着，我忍着。
美女：千万别这么说，男人忍着也是一种爱的表现嘛！
一刀：开玩笑的，有人凶说明人家把我当可以依靠的人，我明白得很。
美女：这心态真不错！
一刀：我是慢慢锻炼出来的……最开始的时候我也跟她凶。后来发现不对，我一凶丫头就哭，哭得跟什么似的，然后我还得哄。后来发现原来她凶我不是真生气，于是就顺着她了。
美女：看吧，这就是经验了！ 不过，话说我小时候从来不哭，长大了倒是要哭了……
一刀：小时候不哭是泪水都积攒到大了再哭，和人的感情敏感程度有关。我现在看有些文学影视作品也会哭，尽管在人前，基本上多少年都没掉过泪了。但自己看片子玩游戏，有时候会哭到一塌糊涂，鼻涕泪水全混一起那种。
美女：其实说哭，我现在也还是很少啦，一年两三回吧！不过小时候是真的一点都不流泪的。家里人都说我很坚强——其实我是在想，哭个啥劲啊？
一刀：小时侯那是皮实，什么都不在乎。长大了，什么都知道了，就发现不对头了。感情开始敏感细腻了。其实这又回到刚才的“荷尔蒙改变女性”的话题了。
美女：的确，现在长大了，发现其实要在乎的事情很多了，自己也有不少责任了。哭就成了释放压力的一种方式了，哭过了就很爽。
一刀：嗯，我借肩膀让你用！
美女：自己哭就是了，还靠什么肩膀啊？又不是言情小说。
一刀：呵呵，你不明白，到人怀里哭，效果有加成的，至少120%。而且对方HP也会徐徐回复，很神奇的。
美女：没必要了。我只要哭哭就什么都好了。
一刀：你看你看，给你机会……
美女：不过正如你刚才所说，我也觉得眼泪对于很多男孩子都很有杀伤力啊！哈哈！

一刀：是啊，一点都没错。
美女：我以前一哭 我BF就完全没辙了，无敌啊，简直比终极召唤兽还要强大！
一刀：我有亲身体会，感觉对方一哭，我就是天下最大的罪人了，比小布什的罪名都大。脑子里只有一个声音“人家都哭了，那是你的心肝儿啊！这还了得？”
美女：呵呵！攻击力99999！附加一切属性！auto-life不能！
一刀：所以我一般遇到这种情况，肯定方寸大乱。英雄难过美人关，这便是一个注脚。
美女：突然让我想到了以前的一个说法。说丑的女人撒娇肯定比美女撒娇有作用
一刀：没有丑女跟我撒过娇，我没体会。不过，如果是强调肢体语言的作用，那这话有道理。
美女：因为丑女一撒娇，男方就受不了，赶紧答应得了。但是美女的话，就忍不住想多看看，所以就迟迟不答应啦。
一刀：这原因……太扯了吧？要是美女跟我撒娇，我怎么都答应了。
美女：答应归答应，总是要多看两眼吧？
一刀：看归看，没仔细看前就先答应了，这是素质。丑女的话，我就说：“窗外有飞碟！”然后“啊哆——”标准小龙哥飞腿伺候！
美女：呵呵！
一刀：其实我更愿意看女孩子笑，你那小虎牙就很可爱。
美女：汗100遍。
一刀：汗什么啊？实事求是。我过去还没有仔细看过哪个有虎牙的漂亮姑娘呢，只是看书上写虎牙显得可爱，没想到是真的。
美女：我哪有虎牙，只是有点尖而已……
一刀：那就是虎牙啊，很可爱！有没有人说你那个是虎牙？我看着像。
美女：没有，没人观察这么仔细。
一刀：不可能吧？你BF观察得不比我细？
美女：他不说这些啊！他从来不会说你鼻子眼睛嘴巴什么的。
一刀：哦，那是他内敛。其实貌似我是学美术的，说这些我觉得很正常的。
美女：我记得每次化妆时间他，是红色的眼影好看还是兰色的。他总说都好看！穿衣服时也差不多。所以后来我也不问了。后来发现，男人喜欢你，你穿什么都好看。不喜欢你，你就是穿得和凤凰一样，他也不想看。
一刀：对对，这个是实话，我就是这样的。
美女：那我干脆每天不穿得了，还省钱……
一刀：我不反对。不过……事实是这样的，不穿反而没有那神秘感了。
美女：你是说要“尤抱琵琶半遮面”吗？
一刀：个人经验是如果你在吃核桃时，要自己去敲，获得的满足感比直接吃买来的核桃仁要大。我这个比喻很恰当吧？
美女：同意。吃瓜子我就不吃剥好了的。
一刀：我是着眼于过程，剥好的多没劲啊，不如吃花生米了，是不是？
美女：不过刀哥你貌似扯远了吧……
一刀：哦，呵呵。这个比方打得太那什么了。
美女：……我发现，做男人貌似很开心啊！
一刀：丫头你为什么会有这种想法，不会是因为男人可以很猥琐吧？
美女：哪里，我是我们学校BBS的tvgame版主嘛，平时又喜欢和那些男孩子吵架。我同学都说我性格不像女的！但我觉得很开心啊！
一刀：让他们说吧。不是都说“这辈子做女人挺好”吗？
美女：下辈子我要做男人。提问！如果你可以变成动漫里的角色，你想变成谁，说出原因。
一刀：应该是寒羽良。原因嘛……地球人都知道。
美女：那我就做阿香好了，可以过巨锤瘾啦！下面还有几个问题，很有意思哦！先说好任何问题都可以不回答，我只是看到这些问题比较好玩而已。第一个：你最后一次发自内心地笑是什么时候？

一刀：刚刚啊，一直在笑呢！跟这么可爱的姑娘海阔天空地聊天儿，能不开心地笑吗？
美女：你睡前最后一个念头是什么？
一刀：明天不要迟到。
美女：另一半如果出轨的话，你会怎么做？你生命中最重要的到底是什么？
一刀：我会闪人，祝她幸福。我觉得自己生命中最重要的是实现人生价值。
美女：如果世界即将灭亡，你会如何渡过生命的最后一天？如果世上只有一件物品能够陪你入土，你会选择什么？
一刀：等等，这个问卷眼熟得很啊！不过还是回答你吧，生命最后一天跟爱人一起过。入土的话，什么东西陪我就无所谓了，只要不是一只饿坏的猫啊狗啊的就成。
美女：你的癖好是什么，至少说出两个？相信一见钟情吗？最近在听的专辑是哪张？
一刀：癖好1，玩游戏的时候躺在沙发里脚蹬着放电视的桌子，还晃腿；癖好2，嘿咻时鼓励对方主动些。不相信一见钟情。最近在听《MC HOT DOG WAKE UP》。
美女：你的答案太有意思了。接下来的有趣了哦！注意听：第一次是什么时候？当时的情况怎样？你的初恋是什么时候？到什么程度啊？你最愤怒的表现是？
一刀：23岁半的时候，当时的情况和《战争之王》里凯奇说的一样，很兴奋，什么都没明白时，就结束了……初恋在高中时，当时17岁，程度的话，牵手吧，那时我们都还小。已经有的最愤怒表现是爆打对方，当然男性限定，
美女：有趣的答案，赶紧拿笔记录下来。接下来，你想10年后要成为什么样子，包括家庭，工作。
一刀：跟潘石屹或郑渊洁现在的情况一样，当然发型除外。
美女：和你结婚的人，一定必须是你爱的那个人吗？你所向往的浪漫之都是哪里？你认为人的外表重要么？
一刀：对，一定至少是我爱的人，我才可能去想要和她结婚。浪漫之都自然是有我爱的人的地方，因此，可能是任何地方吧！重要，外表很重要！
美女：当你FEEL BLUE或是UNDER PRESSURE的时候，用什么办法化解？你觉得我是怎样一个人，不妨具体点。2006年你最大的希望是？
一刀：和兄弟喝酒嘛，排遣压力和郁闷。你可爱、体贴、漂亮，如果我没有GF，我会追你的。06最大的希望是所关心的每个人以及自己一切顺利，很贪心的愿望吧？
美女：你最喜欢的城市是什么，说明理由。你最想要你的另一半为你做的事情是什么？就这些问题啦！
一刀：最喜欢的城市，目前应该还没找到，理由太多了，你能找到一个觉得是自己家的城市吗？另一半对我说：“我知道你都是对我好！”我就做什么都安心了。好了，完满的答案！
美女：嗯，完整的答卷。哈哈哈！想不想知道我的答案？
一刀：想啊，呵呵！
美女：你想知道什么啊？不会让我从头至尾按顺序回答一遍吧？
一刀：你猜对了，我开始问了哦！
美女：觉得有意思就问啦！
一刀：我想问的是当你FEEL BLUE或是UNDER PRESSURE的时候，用什么办法化解？你觉得我是怎样一个人，不妨具体点。
美女：从前的话一定会选择吃大餐，现在可能会选择睡一觉。刀哥嘛，心思缜密、富有幽默感、有爱心、做事认真、有原则、优点太多了。
一刀：汗，这绝对不是我。接下来的问题是这几个：你的初恋是什么时候？到什么程度？第一次是什么时候？当时的情况怎样？

……

阅读全文（874） 回复（253） 引用通告（011）

全文将刊载于3月15日上市的《LEVELUP游戏城寨》第1期，本刀将与特邀嘉宾美女同学更深入探讨兄弟们关心的话题，同时附送本刀精选美图，敬请关注！

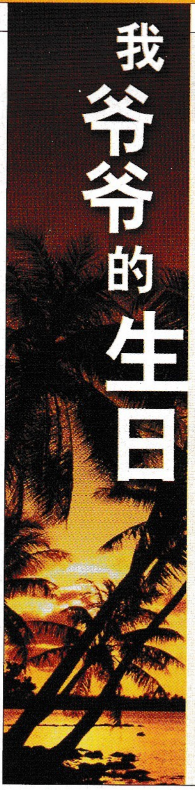

我爷爷的生日

TEXT BY 栾东

右图这三条短信，是我三叔先后发来的，这是今天中午的事。我爷爷79岁生日，孙辈们当然都不在身边，三叔和四叔突然想到去饭店给爷爷好好过一次生日。

收到短信的时候我还愣了半天，我拿着手机，好一阵子才从电脑屏幕上显示的信息窗口、任务安排和文档中回到现实的世界。让我试着想想从前，很多事儿都忘记了……我模糊记得，爷爷小时候送我去托儿所，教我看图识字，给我买陀螺，带我爬山。在我们那儿，夏天有老奶奶推着木制的推车，车上盖着白色的棉被，里面是冰棍厂自己冻的白色牛奶冰棒，那时候我多么渴望每天吃两个，但是爷爷说对牙齿不好。我上学，爷爷奶奶为我准备书包文具；我父母闹翻，爷爷抱着我对父亲破口大骂；我离家时，爷爷和奶奶去车站送我，他们倒没有追着火车跑，也没有太多的嘱托叮咛，但那混浊失神的眼睛和停在半空中迟迟不落胳膊，是我曾经想要记住一辈子的画面。

我很久没有打电话问候过爷爷了，跟老家也极少联系。我匆匆拨打三叔的手机，跟爷爷聊了几句。爷爷兴奋得忘了该说什么，问我每天喝牛奶吗？工作忙吗？累不累？瘦了没有？住宿好不好？在外面还有没有时间学习？怎么还想到这生日……爷爷上了岁数，他不会再去分析，要是没人通知我，我怎么可能自己就知道打三叔的电话来为他祝寿。

吃完饭，爷爷高兴地回想，是谁第一个来电话的，是谁的声音变化最大……而我，又登入了待机中的Windows XP。

我很忙，但又不知道在忙什么，每天早上，我对自己说：毫无意义的一天又开始了；每天晚上，我害怕跟自己说话，不到夜里两点半我坚决不上床，那不是因为工作，而是因为我害怕一个人躺下来还清醒时那种安静的孤独。我想要交流又害怕交流，我想，爷爷奶奶需要的，也只是一种问候而已，他们还能跟我们这辈人交流什么呢？

三叔的短信发给了我，发给了我弟弟，还有爷爷所有的孙子们，我们无一例外，都回了电话。这电话未必就是从百忙中抽出时间打的，但谁也不记得爷爷的生日。确实，一个普普通通的老人的79岁生日，太平凡了，太不值一提，比起今天要处理的工作项目，比起这个月公司的财务报表，无论跟我生活中的什么相比，这生日都太不重要。

要是三叔不提醒，我已经不记得爷爷今年多大了，这事我都没有跟三叔提——倒是我最近刚刚把一个我喜欢的女孩的生日背在脑子里。我拥有的这一切，真的有那么了不起吗？家乡的爷爷奶奶，真的不需要被记起吗？仅仅是因为我现在还能创造价值，而爷爷奶奶，已经老了。如今高楼林立的城市，当年是他们耕耘过的土地；如今繁华热闹的街道，当年是他们打游击的小巷——可是这些，将会被明天在甜蜜中长大的孩子们忘得干干净净——或者，他们本来就不会知道。

有一天，我们也会老去，现在的我，只想祝愿爷爷奶奶晚年幸福，一家人来年能团聚一次。请原谅我胡说了这么多。

2006.03.01

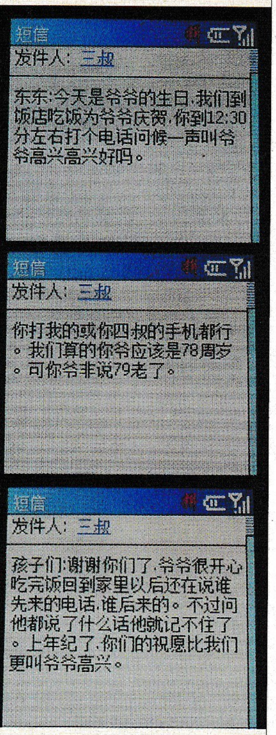

原文地址 http://blog.levelup.cn/members/ldchn/archives/2006/2804.shtml

Contents

levelup.cn的网虫们，各位玩友，大家看仔细了！在投资方的大力支持和网站编辑们的精心准备下，levelup.cn的平面媒体——《levelup 游戏城寨》就要出刊啦！这是一本由广大网友作主的杂志，每期将收录专门制作的游戏速报、快速攻略、网络文摘、网友发言评论。大家前面看到的，是《levelup 游戏城寨》试读本，这本试读本并没有包含所有的栏目，只是带给大家一种感觉。第一期的《levelup 游戏城寨》(1CD，52页铜版纸，定价4.80元人民币）将于3月15日在北京、上海、广州等大城市同步上市，全国主要城市均有覆盖。

Game Express 1
教父

Up Guide 封二
怪物王国

Web Show 2
如此强的翻译歌词——《加州旅馆》
您看懂了吗？据说N个人看后神经错乱
KISS 女生的最佳方法
中国小吃英文翻译
一封个性的情书
一年365朵花，你是哪一朵？（3月1日——3月15日）
梦想的前方，格子旗在舞动

动漫游 6
柔软甜蜜的棉花糖
少女情怀总是诗——浪漫萝莉塔

levelup 私房话 8
没有女朋友的男生的特点，你属于哪一种？

烈舞阿婆 10
UP TEAM 新闻组开始招募
“我们的世界”任天堂区主题构建计划启动
《最终幻想 XII》剧情大猜想
levelup 版电车男来袭
levelup 掌机分站即将启动
最新游戏讨论区即将开设

一刀侃死你 12
英雄难过美人关

Web Show 随笔 封三
我爷爷的生日

levelup News 敬请期待
全民大图鉴 敬请期待
levelup 音乐台 敬请期待
开心小栈 敬请期待
美优馆 敬请期待
特稿 敬请期待
游话好好说 敬请期待

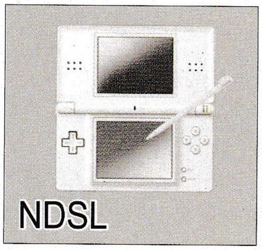

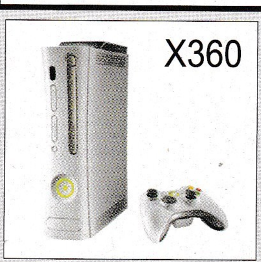

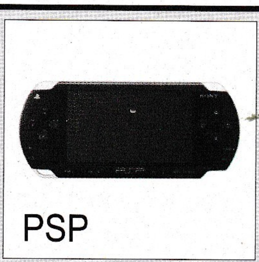

购买创刊号
当期抽送
四台主机

游戏 · 网络互动志

创刊号

3月15日 全国上市

特色栏目

精彩内容预告

火爆 最热门 的网络文摘

[Web Show]
精彩火热的网络文摘，“我们敢说真话，是因为你找不到我们……”
[开心小栈]
有趣的脑筋急转弯、星座和测试题，这个月你的运势如何？
[全民大图鉴]
搜刮网络上和硬盘上的趣图大集合，火爆到什么尺度？看了才明白！
[一刀侃死你]
一刀同志独特的视点，和大家探讨争议性话题

率真 最逗趣 的玩家发言

[烈舞阿婆]
传说中的城寨话题。这是个什么栏目？
要上过levelup.cn才知道……
[私房话]
想获得他（她）的好感，又不知道如何开始？
俺们包教包会。
[游话好好说]
近期大作网友热评，口水可以把《DQ》捧上天，
也可以让《FF》下地狱。

潮流 最至in 的动漫资讯

[动漫游]
开胃小菜：精选动漫最新资讯
豪华正餐：热血江湖，名刀传奇！
美妙甜品：美少女漫画家＋甜蜜萝莉塔公主

养眼 最夺目 的尤物MM

[美优馆]
性感漂亮的女优图鉴，只有你想不到的，
没有你看不到的。

新鲜 最热辣 的游戏情报

[Game Express]
《最终幻想Ⅻ》发售前最终报道
多款期待作品风速快报
[Up Guide]
圣剑传说DS
黑煞
天下人
快打旋风
怪物王国 宝石召唤师
机动战士高达 宇宙世纪群英会

女神侧身像 蕾娜斯
完全攻略

难忘 最动听 的流行音乐

[levelup音乐台]
特别录制的音乐节目和游戏对白
专业声优甜美配音

GAME集中营 怀旧周刊 每周五午夜更新

特别感谢

敖厂长
佛爷
柴可
青蛙河边跳
dhx
陆尼卡
刘屿
姚晓岚
曹越
黄河
黄健
海星
骑士
本·拉风
Katana
于善洋
方形仙人球

这些相关游戏机构造的知识你知道吗？

游戏术语入门讲座 No.1

有关硬件的基础知识，现在是不是已经不受瞩目了呢？这就是我的苦恼所在呀。不过，放心吧，我会解决这样的苦恼的，下面就随我一起进入游戏机的内部世界吧！今期是"基础篇"等到下期可就是"应用篇"，不要错过哦！

编译\Z・L・Z、PERFECT

基础篇　首先，让我们从游戏的基础流程开始！

当我们玩游戏时，游戏机的内部运作过程就好象右图那样：首先，记录在ROM中的系统程序发出从软件中读取数据的命令，然后，游戏软件的程序和数据被载入RAM，经由CPU处理后，图形处理器和音源处理器分别再将CPU处理后的结果转化为图象和音响，并送到电视里。

这就是游戏机运作的基本流程。

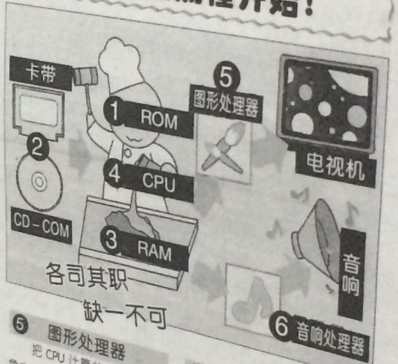

❶ ROM

载有基本指令和数据的装置。对于ROM既不能写入新数据，也不能从固有的数据中抹除什么。它存储着游戏机运作中所需要的最基本的东西。当游戏机接通电源时，正是基于储存在ROM中的各种数据才令游戏机能够整体运作起来。

❷ 软件

载有游戏程序的卡带或CD。例如在前几年几乎人手几盘的FC卡带（黄卡）和今天的土星、PS盘均属软件。以上两种都是ROM，所以是无法抹除里面的固有数据和指令的。

❸ RAM

各种数据和指令正是在这儿进行处理的，指令和数据在这里会被进行无数次的变换。如果RAM空间够大的话，它就能处理够多的数据，反之也一样，是相当重要的装置。

❹ CPU

使用RAM中的指令和数据，进行游戏中必要计算的装置，此外还要负责手柄操作的管理、游戏画面和音响的管理等。如果没有它，游戏机则不成其游戏机了。

❺ 图形处理器

把CPU计算的结果通过图象方式进行表现的装置。图形处理器的不断升级换代使1秒钟能表现的多边形和发色数也随之增加。简单的说，它是美丽图像的关键。

❻ 音响处理器

把CPU的计算结果转化为声音的装置。其机能强化的结果是使游戏机发出尽可能接近原生的效果音和更为丰富的音色。简单的说就是优美音质的根源。

难点详解　ROM与RAM

ROM和RAM是什么的缩写呢？先说ROM，其来源是"READ ONLY MEMORY"，译为汉语是"只读处理器"。RAM则是"RANDOM ACCESS MEMORY"，译成汉语的意思是"随机存储器"，更为接近字面的意思就是"具有自由输出输入机能的记忆体"。

以后可千万不要再犯"RAM就是READ AND MEMORY!"这样的错误了！

知识积累　何谓4兆扩张RAM卡

作为土星的硬件周边有一种被称为4兆扩张RAM的外设。这是对应SS的主RAM容量不足以应付游戏用的。加上4兆扩张RAM后，总RAM得以扩充，我们才有幸在家中玩到高移植度的SNK和CAPCOM的诸多格斗游戏。

睡神扫描
(2016.08)
LiDE 120
CanoScan
Canon

格斗天书
《电子游戏软件》杂志社 编
中国人事出版社
增刊
ZELDA
睡神扫描
高速复印
格斗天书3D
电子游戏软件
Game Software
九四年合订本

电子游戏软件配套光盘2002年第三期
次世代台风
全面来袭

E3实况报道
E3动画大奖
体验次世代
次世代精品屋
次世代前沿特报
2000年美国E3展
电子游戏软件
赠品
福建电子音像出版社出版
ISRC CN-R20-00-0012-0/V.G2

交易中 待付款 (0) 待确认收货 (1) 成功完成 更多

《电子游戏软件》杂志创刊五… ￥220.00 ×1

共 1 件商品 合计：￥220.00(含 快递￥6.00)

下单时间：2016-08-21 09:51:17

阿Q书局 成功完成

顶部

电子游戏软件:95缩印合订本(货… ￥200.00 ×1

我的订单

电子游戏软件 搜索

交易中 | 待付款 (0) | 待确认收货 (1) | 成功完成 | 更多

电子游戏软件杂志创刊五周年… ¥700.00 ×1

共 1 件商品 合计：¥700.00(含 快递 ¥0.00)

下单时间：2016-03-02 19:52:56

滴江书屋 成功完成

电子游戏软件 20

顶部

【电软十年岁月电子版后日谈】

首先强调一下电软正刊合订本并非是完整的，去掉了广告目录和游戏排行榜，其余完整，完美党和强迫症童鞋请去孔夫子购买实体书收藏。

此外电软我小时候也就买到94-02之后我就改看UCG了，之所以开始了扫描电软合订本与增刊的念头是因为有一天我回老家发现尘封多年的书柜成了虫子窝，很多珍藏的电软合订本惨遭不测（后悔没放干燥剂，百虫丸和樟脑丸T_T）于是就和电软研究社微信群里大伙商量着把电软系列书籍全部扫描制作成电子版，但是个别书籍价格太高了，于是我发起了多人众筹活动，很多有志之士参与了进来，有人

捐书，有人出钱，好不热闹，结果不久就混进了几只耗子...算了说好了不再提了都过去了，考虑到网上很多人扫描了部分电软书籍，我们扫描了剩下的增刊和合订本，但是并非是全部增刊，个别跟游戏无关的增刊比如《都市流行·酷》《可爱玩偶》《走进星球大战》之类的就没有扫，只选了游戏动漫玩具之类跟电子游戏略有关联的增刊扫描并补全了，但是整理出来也颇为壮观，毕竟花了一年时间，期间不断有不明人士骚扰，阻拦，诬陷，挑拨离间搬弄是非，企图毁灭扫描计划，具体情况请各位对比以下照片自行判断，最终大伙还是决定在一年后的今天（中秋节）发布，此外今后本人也不再参与电玩书籍扫描工作，将继续努力发展微信公众号电软怀旧周刊，欢迎大家围观。

删除订单 卖了换钱

妍妍的小天地 > 交易成功

绝版 32K 电子游戏软件 游戏批评 1-18全套 9...

¥999.00

~~¥999.00~~

x1

共1件商品 合计: ¥850.00 (含运费 ¥20.00)

删除订单 卖了换钱

15998866yin > 交易成功

电软 增刊 收藏纪念版 2+3+4

¥500.00

~~¥500.00~~

x1

共1件商品 合计: ¥480.00 (含运费 ¥0.00)

LEVEL UP
游戏城寨
天下聚会
2007
江湖
盛宴
那些花儿
可以胡来
反转时光
记忆中的2007游戏界
3周年纪念号
VIEWPOINTS
我为游戏狂
闲鱼@tb163049_0

电玩新势力
电新DVD
DVD
METAL GEAR SOLID
TOKYO SCANNER
SD高达G世纪NEO
最终幻想X2
侍道2
iQue DS
四周年
蓝宝石MTV
电新DVD 3
电新DVD 4
闲鱼@tb163049_00

TV GAME & PC GAME

电子游戏与电脑游戏

98年上半年合订本

闲鱼@tb163049_00

TV GAME & PC GAME

电子游戏与电脑游戏

98 年下半年合订本

闲鱼@tb163049_00

TV GAME & PC GAME

电子游戏与电脑游戏

99 年上半年合订本

闲鱼@tb163049_00

闲鱼@tb163049_00

插播广告：欢迎添加微信shuishen购买电玩新势力电子版全套（PDF电子书+盘）游戏城寨全套PDF+碟，电电全套+正刊+增刊，电子游戏原画设定全套（电软出品）电子游戏广场全套

【扫描斗士^_^睡神】

河北 石家庄

扫一扫上面的二维码图案，加我微信

电子游戏与电脑游戏

TV & PC

科学时代

99年下半年合订本

闲鱼@tb163049_00

电子游戏与电脑...

TV GAME & PC GAME

电子游戏与电脑游戏

本期特别推荐：超级机器人大战史

恶魔召唤师2 (SS) LAGUACURE (PS)

1998·1

TV GAME & PC GAME

电子游戏与电脑游戏

98 年上半年合订本

卷首语

时间过得真快，1998 年已近岁末，在这个时候我们推出"1998 年上半年合订本"既是为了总结 1 至 6 月份的工作成绩，同时也是为了和广大读者共同分享每期杂志中所包含的喜怒哀乐。

应该说，"电子游戏与电脑游戏"自诞生以来每一年中内容及风格都有不同程度的变化，但总的来说质量是一直在稳步上升!

本刊自 1999 年 1 月号起又会有一次重大变革，在迎来新的开始的同时，回顾过往更可使我们认识到自身的不足和以后工作的重点所在。总而言之，"1998 年上半年合订本"已经制作完成了，我们为了方便读者阅读，特意重新编排了页码和目录，并且将原来的大 16 开改成了标准 16 开，希望一直支持我们的读者能够喜欢。

1998 年 1 月号目录

新闻 …… 5
日本热门 GAME 排行榜 …… 8
武士道之刃 2 等(PS) …… 9
梦幻模拟战 I& II等(SS) …… 19
勇者斗恶龙・怪物篇(GB) …… 21
前线任务 2(PS) …… 22
LAGNACURE(PS) …… 30
零式装甲完结版(SS) …… 34
J 联盟创造球会 2(SS) …… 37
X－MAN 对街头霸王(SS) …… 41
恶魔召唤师 2(SS) …… 44
日本业界名人访谈录 …… 50
97 年日本动漫画界大总结 …… 57
编读往来 …… 62
名作大家谈 …… 63
漫园 …… 65
秘技库 …… 68
浪漫沙加全面分析(二) …… 71
超级机器人大战史 …… 75

1998 年 2 月号目录

新闻 …… 89
日本热门 GAME 排行榜 …… 93
铁拳 3 等(PS) …… 94
悠久幻想曲 2 等(SS) …… 104
前线任务外传(PS) …… 113
武神传说(PS) …… 119
格兰蒂亚传说(SS) …… 128
梦幻旅程(PS) …… 135
SHINING FORCE Ⅲ(SS) …… 139
RB 饿狼传说 SPECIAL(SS) …… 149
少女革命 …… 153
秘技库 …… 158
编读往来 …… 161
漫园 …… 162